

➤ 收銀機統一發票

中華民國105年1-2月份
收銀機統一發票
(收執聯) 105
BE 37327470

書香商行
NO: 37838515
TEL: 03-9329530
宜蘭市神農路一段48號
20160124 08:58 INV: 7470
店名: 宜大店 店號: 0001
机: 000101 @ : 12 頁: 1
統編: 02415271

文具 (外賣) XZ	\$8T
------------	------

小計: \$8
折扣: \$0
銷售合計: \$8
發票金額: \$8
現金: \$8
收銀員/營業員: 000005

書香商行
統一發票專用章
宜蘭市 統一編號 37838515
負責人: 陳怡君
TEL: 03-9329530
復興里神農路一段48號

網路報繳稅
方便免排隊

檢舉不法逃漏稅，請寫真實姓名地址，寄營業人所在地稽徵機關。
國稅局全國免費服務專線：0800-000-321
檢舉貪瀆不法信箱：台北郵政5-75號信箱

如左圖所示

- (1) 結帳前，告知收營員，要開統一編號：02415271。
- (2) 若忘了開統編，可自行用原子筆寫上並由經辦人簽名。
- (3) 購買的品名及數量需呈現在發票上，若購買品項沒有明細或是看不出購買什麼物品，則須用原子筆註記明細，並由經辦人在空白處簽名以示負責(明細要有品名、數量、單價、總計金額)。
- (4) 若明細過長而有多張發票，請用釘書機釘在一起。

(1) (2)

(3)

➤ 電子計算機統一發票

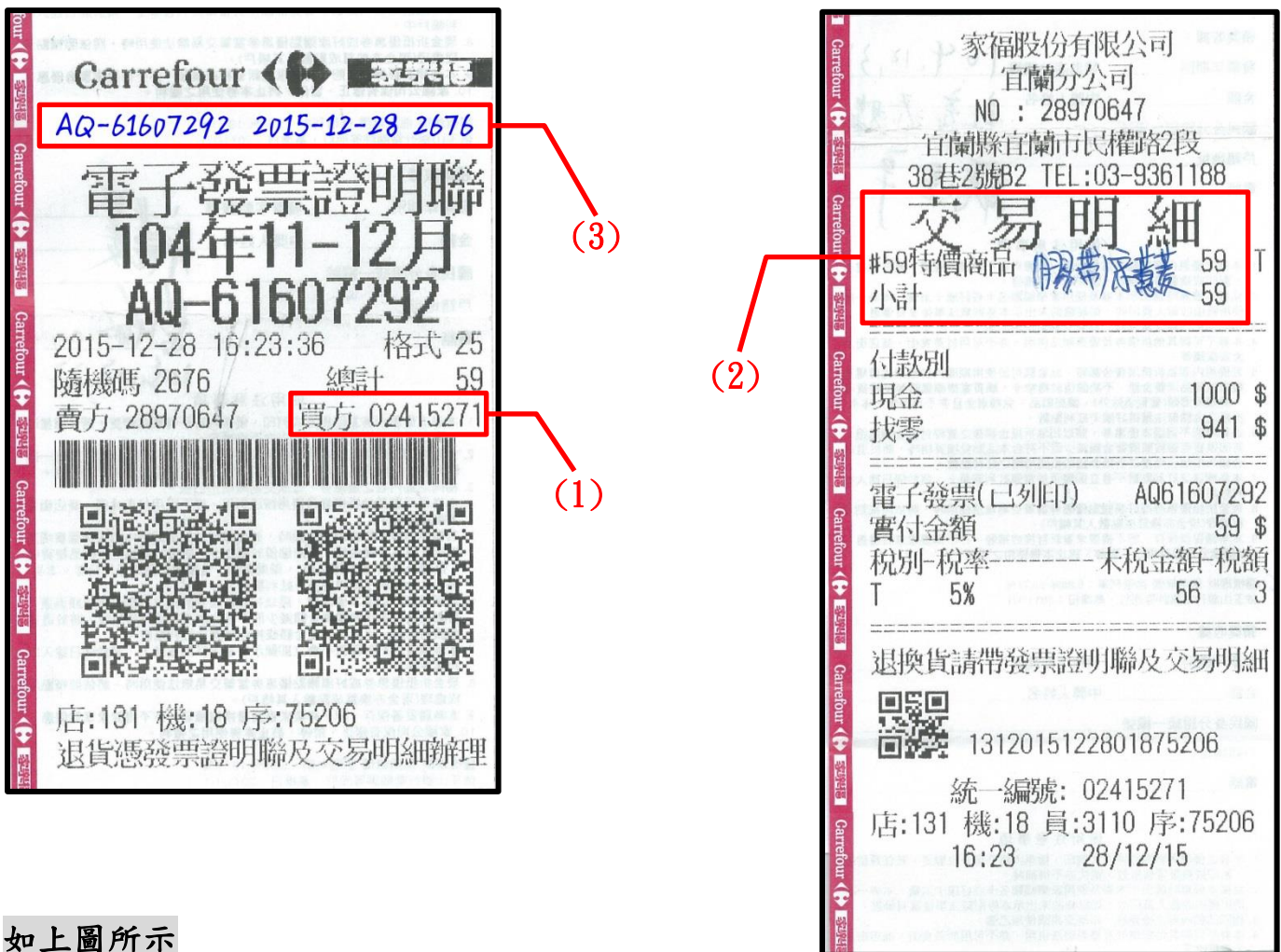

如上圖所示

- (1) 結帳前，告知收銀員，要開統一編號：02415271。
- (2) 要求列印交易明細，購買的品名及數量需詳細呈現在其上，若購買品項沒有明細或是看不出購買什麼物品，則須用原子筆註記明細，並由經辦人簽名以示負責(明細要有品名、數量、單價、總計金額)。
- (3) 需影印一份附上，並在影本註記”與正本相符”並由經辦人簽名以示負責或用原子筆在發票上寫上 a. 發票號碼 b. 發票日期 c. 四位數的隨機碼，並由經辦人簽名。
- (4) 若明細過長而有多張發票，請用釘書機釘在一起。

➤ 二聯式統一發票

RU 28376303 統一發票 (二聯式)
 中華民國104年九月二十三日

買受人：國立宜蘭大學

地址：縣市 鄉鎮市區 路街段巷弄 號樓室

品名	數量	單價	金額	備註
印章	50	30	1500	
總計			1500	

營業人蓋用統一發票專用章

嘉益實業
 統一發票專用章
 統一編號
 39977175
 負責人：王士仁
 03-9232559
 宜蘭縣員山鄉深福路99號

第二聯 收執聯

第二聯 收執聯

如上圖所示

- (1) 受買人抬頭名稱：國立宜蘭大學。
- (2) 日期要填寫，且年份須與活動辦理年份相同。
- (3) 品名、數量、單價、總價、合計金額欄請商家填寫齊全，
合計金額欄請填國字大寫(壹、貳、參、肆、伍、陸、柒、捌、玖、拾)。
- (4) 務必要有店家統一發票專用章。
- (5) 若沒有明細呈現，請務必附上購物清單，並請店家加蓋店章及負責人章。
- (6) 核銷需附上第二聯收執聯。

➤ 三聯式統一發票

RN 08289254 統一發票 (三聯式) 買受人註記欄 9-10
 買受人: 國立宜蘭大學
 統一編號: 02415271 中華民國104年9月9日
 品名: 禮帽 數量: 2頂 單價: 505 金額: 1010.-
 銷售額合計: 1010.-
 營業稅: 50.-
 總計: 1060.-
 天福製旗企業社 統一發票專用章 五
 統一編號 98078683
 TEL: 03-9601201
 負責人: 江天福
 五結路3段448號1樓

(1)(2) (3) (4) (5) 第二聯 扣抵聯 第三聯 收執聯

如上圖所示

- (1) 結帳前告知收營員，要開統一編號：02415271。
- (2) 受買人抬頭名稱：國立宜蘭大學。
- (3) 日期要填寫，且年份須與活動辦理年份相同。
- (4) 品名、數量、單價、總價、合計金額欄請商家填寫齊全，
合計金額欄請填國字大寫(壹、貳、參、肆、伍、陸、柒、捌、玖、拾)。
- (5) 務必要有店家統一發票專用章。
- (6) 若沒有明細呈現，請務必附上購物清單，並請店家加蓋店章及負責人章。
- (7) 核銷需附上第二聯扣抵聯、第三聯收執聯。

➤ 收據和二代健保機關補充保費扣繳表

收 據	
摘 要	巧培點心與烘焙技術研習社於 000 年 00 月 00 日 辦理「○○○○○」活動， ○○○講師講座鐘點費 3,200 元。
備 考	000 年 00 月 00 日 09:00~11:00 0000 元x00 小時
金 額	新台幣 一 萬 參 仟 貳 佰 一 拾 一 元 整
上款已照數領訖 此據 國立宜蘭大學 台照	
領 款 人： 身 份 證 字 號： 服 務 機 關： 戶 籍 地 址：	
中 華 民 國 0 0 0 年 0 0 月 0 0 日	

國立宜蘭大學
二代健保機關補充保費扣繳表

計畫代碼與名稱(經費來源)： _____ 單位：元

所得者姓名	身份證字號	領取報酬金額	機關補充保費
合計			

註：
1. 收據如涉及所得格式 50 者，請加填本表扣取機關補充保費。
2. 本表應隨同應扣取補充保費之收據黏貼於支出憑證黏存單，一併核銷。

填表人 _____ 單位系所主管 _____ 一級主管 _____

講師或評審填寫

課外活動組填寫

- (1) **講師鐘點費**：校內講師每小時最高 800 元，校外講師每小時最高 1600 元，演講超過 50 分鐘可算 1 小時鐘點費，演講超過 90 分鐘可算 2 小時鐘點費。核銷須附上**講座海報影本**(內含活動名稱、時間、講師姓名)或相關佐證資料。
- (2) **評審出席費**：校外評審老師每場最高 2000 元，校內教職員生不可編列該項目。核銷須附上**評審簽到表**(簽到表中含活動名稱、時間、講師姓名及簽名)以及該**比賽賽程表**或相關佐證資料。
- (3) 二代健保補充保險費費率為 1.91%，機關負擔補充保費=總鐘點費×1.91%。
- (4) 上半部收據「領款人、身分證字號、服務機關、戶籍地址」欄位須由**講師填寫**，下半部二代健保機關補充保費扣繳表統一由**課外活動組填寫**。
- (5) **講師、評審交通費**以服務機關所在地為起點至活動地點計算金額，詳見交通費。

➤ 交通費

- (1) 憑交通高鐵票根、火車票根、客運票根核銷，機車加油、計程車不可核銷。
- (2) 學生只有**火車票根**(上限為自強號)、**客運票根**可以核銷。
- (3) 學生多人則需檢附**乘車名單**(須含活動名稱、日期、姓名)。



- (4) 講師、評審可核銷火車、客運、高鐵，**以講師服務機關所在地為起點**至活動地點之交通工具金額計算，須於備考欄註記清楚。
- (5) 講師、評審交通費僅須附上講師或評審簽領**收據**，若搭乘高鐵則需加附高鐵票根。

收		據	
摘要	巧焙點心與烘焙技術研習社於 000 年 00 月 00 日 辦理「○○○○○」活動， ○○○講師交通費 元。	備考	○○至宜蘭 自強號火車來回 000元x2=000元
金額	新台幣 一 萬 一 仟 佰 拾 元整		
上款已照數領訖 此據 國立宜蘭大學 台照			
<div style="border: 2px solid red; padding: 5px; display: inline-block;"> 領款人： 身分證字號： 服務機關： 戶籍地址： </div>			
講師或評審填寫			
中華民國 0 0 0 年 0 0 月 0 0 日			

➤ 誤餐費

- (1) 每餐單價最高為 80 元。
- (2) 需檢附用餐人員名冊(須含活動名稱、日期、時間、姓名)。

➤ 獎品費

- (1) 辦理比賽有編列獎金或獎品須核銷時。
- (2) 需檢附簽領清冊(須含獎項、獎品品名、獎品金額、受領人簽名、受領人身分證字號、受領人戶籍地址)。

➤ 郵寄費：須檢附購買票品證明單及託運單

購買票品證明單
Purchase Receipt for Postage Stamp / Postal Stationery 第 006359 號

茲證明 國立宜蘭大學 本日確經購買 郵資券

統一編號 02415271)

計新臺幣 捌拾元整 (NT: 80.00) (金額不得逾100萬元)

經辦員 游語喬 主管

104.09.03-11 甲 證明郵局郵戳

說明：
1. 本單所列票品係屬免稅項目，不須另開立統一發票。
2. 本單應加印郵戳、經辦員姓名、金額逾5,000元及批發者，並應加印主管姓名，方為有效。
3. 索取證明以當場購買者為限，事後概不補證。
4. 交寄各類掛號及大宗郵資已付郵件請索取執據聯以為憑證，如未取得，請撥打免付費電話0800-700365申訴。

社服換貨

(1) (2)

如上圖所示 購買票品證明單

- (1) 要開統一編號：02415271，受買人抬頭名稱：國立宜蘭大學。
- (2) 註記郵寄用途。

國內 一般包裹 報值包裹 託運單
寄件人特約戶編號： 100701 260000 70

寄件人
郵遞區號：260-
地址：宜蘭縣宜蘭市甘肅路 段 號
姓名：(國立宜蘭大學巧格社)
電話：必填 () 手機：
收件人
郵遞區號：427-
地址：臺中市潭子區昌平路
姓名：服裝工作室
電話：必填 (04)- 3139 手機：09325

希望送達時間
 白天 09:00 18:00
 晚上 18:00 21:00

便利袋 bag1 bag2
便利箱 box1 box4
box2 box5
box3

內裝物品 實 一般包裹 報值包裹
重量或尺寸
報值金額 費

收寄局郵戳 投遞士戳 收件人簽名或蓋章

郵政顧客服務中心專線：0800-700-365 網址：www.post.gov.tw

(3)

如左圖所示

託運單

- (3) 含寄件資料、收件資料。